明治卅九年十月廿四日第三種郵便物認可 郵政局掛號認爲新聞紙類
大同二年十一月十三日 THE SHENG CHING SHIH PAO (日刊) 星期一 第八千五百三十九號 (一)

# 盛京時報

陰曆癸酉九月廿六日
昭和八年十一月十三日
西曆一千九百三十三年

本報價日本埠每份每月一圓一角(國幣) 外埠郵費在內每份每月一圓三角(國幣) 零售每份五分(國幣)
廣告列費五號字每行十三字一日一圓(國幣) 長期另議
發行人 染谷保藏
編輯人 菊池貞二
印刷人 東[illegible]光
發行所 奉天[illegible]町九番地 盛京時報社
電話 [illegible]
各埠賣社 [illegible]

美俄復交

## 達到圓滿諒解 美近將聲明承認

【華盛頓十日發電】羅大總統、李特維諾夫兩人、十日夜、曾於白宮前後亘三小時、繼續會商之結果、關於美俄兩國國交恢復、愈達到圓滿之諒解、故官方規測、美國政府、近將施行承認蘇俄聯邦之聲明、(圖即羅李會商之白宮)

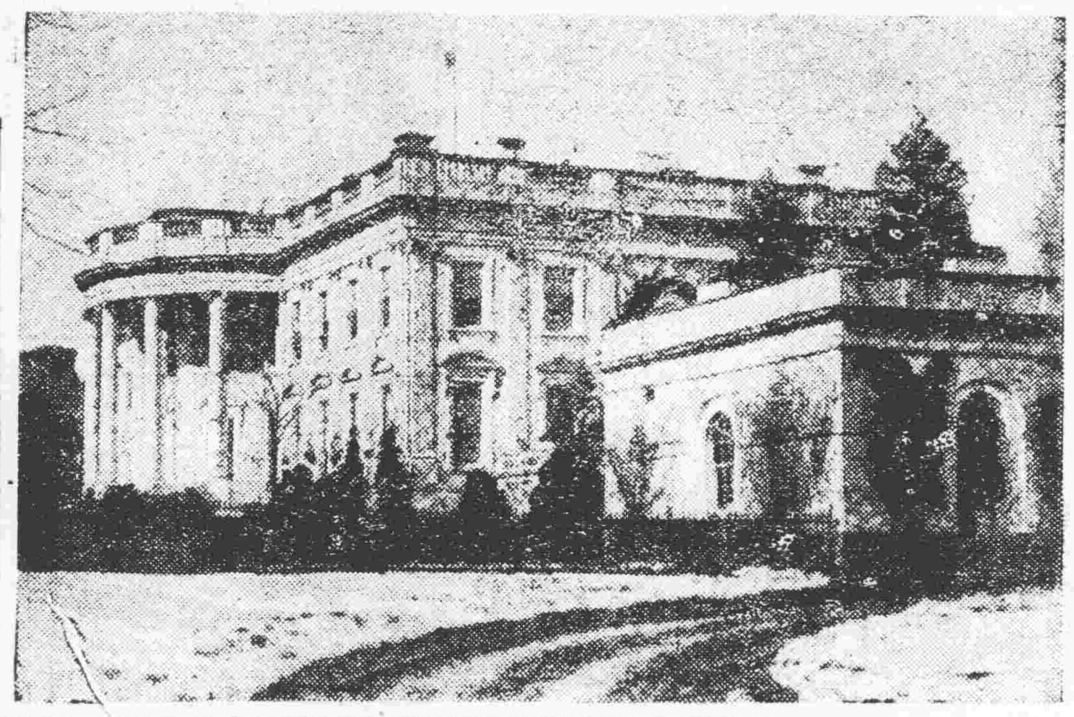

## 政民懇談會 決十四日開會

【東京十一日發電】關於政民兩黨時局懇談會、政友會黨田、民政黨多田兩人、于十一日會見協議結果、由黨田正式回答以無異議之旨、於是決定于十四日午后一時、假諸詢社開該兩黨懇談會、一般觀測、此不外政黨更生運動、並政黨提携運動之一表現、頗惹注目而分解之計畫、殊信時機尚早云云、

## 比例代表制 竟遭流產

【東京十二日發電】關於比例代表制之法制審議委員會、於十一日午後一時半、在首相官邸開催、出席者自松平委員長及各委員、對於小委員會報告之自書式及名簿式之質問終了後、即轉入討論、由田澤委員提出關於以抽籤局制爲基礎而設置投票之全國的綜合制度等趣意之修正案、對此修正案及由小委員會側提出之自書式名簿式等三案、經討論結果、對此三案贊同者、竟意外的鮮少、遂被否決、故定於二十二日在首相官邸開催總會時、再由松平委員長向該會報告、直至午后四時始行散會、因此政府注意之比例代表制、以爲不成善策遂將流產、

## 南昌行營 重要職員

南昌訊云、軍事委員會委員長南昌行營爲增進辦公效率起見、將內部編制、重行改編、全部編制、昨已完全編竣、人員亦經分別委任、玆覓得其重要職員姓名、披露如下、行營辦公廳主任熊式輝、第一廳廳長賀國光、第二廳廳長楊永泰、第一廳第一處處長晏道剛、副處長兼第一科科長劉倚仁、第二處中將處長晏勛甫、副廳長蕭洗、第二廳第一組組長王又庸、副組長羅經猷、第二組組長文群、第二廳廳長辦公室少將高級參謀邱林、第一課少將課長劉倚仁、第一廳第一處第二課少將課長劉一公、少料副課長鍾秀賓、第一廳第一處第三課少將課長漆奇、第一廳第二處第四課少將課長陳鳳韶、第一廳第二處第五課少將課長李英豪、第一廳第二處第六課上校課長柳維垣、第二廳廳長辦公室上校秘書周綱仁、第二廳第二組第三課少將課長張育海、第二廳第一組第一課少將課長程懋型、第二廳第一組第二課少將課長胡致、第二廳第四課少將課長李安陸、

## 韓復榘訪馮晤談 韓出巡途中隨時問案

濟南訊云、四日晨六時五十分、韓復榘等專車抵泰安、馮派李炘陳國梁及軍隊與泰安各機關商民代表到站歡迎、韓等下車徒步登泰山、到五賢祠晤馮、談約半小時、多關農村救濟問題、早餐後、馮邀韓等參觀烈士祠、韓旋下山、因賦案告狀者塞途、韓在縣府訊問後、交縣長周百鍠依法訊辦、並召集縣長及法院人員、囑以勿積壓案件、應憑良心作事、諒解人民痛苦、當由韓多塞葛金章代點縣府各機關人員、張聯陞視察監獄、查詢案件、下午一時韓在岱廟召開民衆大會、到市民及學生甚多、先由月沙波關唯精演說、韓受理賊案案數件、交縣府法辦、復親向民衆訓話、三時半專車離兗、旋到大汶口、點驗二十師騎兵營後南行、當夜八時抵曲阜、馮談對時局無竟見、韓對林糧未談及本人出處問題、韓談對泰安督辦事仍無所聞、縣政大致滿意云、

又訊二日上午十時、韓親自審訊來省控告各案、共三百餘件、直至下午四時始行訊畢、其中之案 情發生地點 在魯南者、皆經諭令原告到各該原縣分車站等候、俟韓到後再爲訊辦、

## 德得意國同意將提倡 歐洲國際會議

【巴黎十日發電】據由日內瓦之消息、最近曾爲士首相革林克往赴羅馬、與意揆莫索里尼會商結果、德國得意方贊同、似將對德國問題有密切關係之歐洲諸國、即英、法、意、波、及德等國、在瑞士以外之地、迄至本年末開「歐洲國際會議」、法國政府對此提議似將附以「該會議一切之決定、須待國聯之最終承認」之條件以與承諾、一方據法政府可靠消息、德國將俟十二日之人民投票後、由於將德國復歸國聯基礎、加一層的強化見地、當提出以改造國聯理事會案、此說殆爲確實、法國政府對如此提案雖似無考慮之用意、惟意國似當與以支持、

## 改組滿鐵時機尚早 日外省之見解

【東京十二日發電】關於關東軍特務部之滿鐵改組案、迄至今日堅守沈黙之外務省、于十一日始披瀝其意見如次、關東軍特務部之諸種立案、因未經正式提示、關於其具體的各點、此際不能開陳外務省意見、外務省對於滿洲國內外政、仍將堅守既定方針而進行、即滿洲國儼然爲一獨立國、日本到底尊重其獨立性、須僅對其發展與以援助、現日本對滿洲國派遣全權大使、而行外交折衝、惟因日滿議定書、担任滿洲國國防、是以於軍事方面、有如他無類例的密切關係、然而依之與該國獨立性、毫不抵觸、是故如由援助該國政治經濟立場、更進一步使外部疑惑其獨立性之態度、須應絕對避行、就中附屬於滿鐵之政治經濟上之種種權利、最爲滿鐵所固有、日本不可不以是爲既得權、而與以擁護、如現使此種權利俄

## 印避免即答 條約效力期間問題 日印第十一次會議情形

【東京十一日發電】關於九日施行之日印會商第十一回本會議之內容、據本日外務省接到公電、謂當日會議之最初、日本澤田首席代表、提議如次、

以十日日印通商條約、即爲失效力、而此際務期不陷於無條約、須使善後處置之、爲與此趣旨相符、於會議兩者互相施行聲明、爲使事實上與條約存續有同樣之効果將此意旨、記載於議事錄如何

而包阿長官對此談如次、即印度側、亦甚遺憾、自不待論、然關於應出如何之處置、願與以考慮之機會、當方希望務期早日成立此交涉以上所談、即避免即答由條約問題、更入於本論澤田代表、遂要求如次、

如屢屢主張之日本國、雖企圖現實四億碼之綿布輸入、但有各種之附帶條件、不能、事實上確保以之數量、且因爲此、日本政府、對當業者、實行輸出統制、亦甚困難、故要求撤廢此條件、若不可能、則關於品種別季別、願考慮之、

一、關於從量稅、願訂正爲從價五成、以期相當、

一、日本提案、屢屢離向本國政府、並當業者要請竟忍耐至今、以謀妥協、故可及的、願急速關於品種並季節別、受諾日本之提案、

而包阿長官、遂答述如左、

修正範圍廣汎、依日本之提案、者、有充分協議之必要、但時日、故自己不能即答、日目下未居於特里、要多日之本提案 廣汎且重大、故須相當期間 之考慮、對 於各項、均行承認者、頗至爲難、

## 中國各鐵路營業概況

南京訊云、中國鐵道路政、在北京政府時代、劃歸交通部管轄、自國民政府成立、特設鐵道部一部、以專責任、數年以來該部工作、一方致力於原有鐵道之整理、入方籌劃開闢新路、最近復辦聯運、故各路營業、均蒸蒸日上、收入方面亦日見增加、東北失守、所在該四省鐵道、如吉長、吉敦、瀋海、四洮、洮昂、等路、雖已爲鞭政令所不及、但整個之鐵道盈餘受其影響、茲據鐵部最近各路營業統計、除湘鄂路稍有虧蝕外、其他各路均有淨盈特錄其淨盈數目如左、以供參考、

平漢路五、八四三、七二八元
北寧二零、六五一、四六十元
津浦路六、九一六、一六兩元
京滬路四、六六四、四九一元
滬杭甬路二、零一九、零零一二元、
平綏路五三六、一二三元、
正太路一、一二六零、九九零元、
道清路七六三、五七九元、
隴海路三、三一七五、三八八元、
廣九路二四三、四五一元、
膠濟路四、五七七、六五二元
南潯路三八二、七五五元、
廣韶路一、七七七、零八四元、
呼海路一、二二零、五三二元、
以上總共存盈五五、零三一四零三元、

## 古巴叛亂 經激戰兩日 完全鎭壓 哈瓦那因巷戰死傷頗多

【哈瓦那十日發電】叛軍據守聖安曾雜西奧、哥洛哥澀斯、阿塔勒斯等要塞對政府軍、雖事頑强抵抗、演成猛烈的市街戰、惟竟完全失敗、陸續投降、政府軍努力回復市內秩序、於是砲火轟響一時極其混亂慘狀之哈瓦那市漸將回復常態、然因此次戰鬪、死者達一百五十人、負傷者三百人、政府軍對阿塔勒斯要塞之投降生存者、附以嚴重監視、他方以因還後之街戰投降之叛徒一千人、均監禁於背林西巴及略法那斯要塞內將俟日後附交諸軍法會議、嚴重懲斷、

大阪商船出帆
●開往門司神戶大阪（上午十時開）
▲哈爾濱丸 十一月十四日
▲持克馬丸 十一月十五日
▲香港丸 十一月十六日
▲烏斯里丸 十一月十八日
●開往天津（到塘沽止）
▲江龍丸 十一月十五日
▲志摩丸 十一月十九日
●上海福州基隆高雄（下午三時開）
▲福建丸 十一月十六日
▲盛京丸 十一月廿九日
船票發售處 滿鐵沿線各站及各埠日本國際觀光局
車船連運票（往復票火車減二成輪船減一成）通用期限兩個月）大連門司神戶間輪船票（買往復票價可減二成通用期限參個月）發售
專屬貨物代辦處 各地國際運輸株式會社
大阪商船株式會社 大連支店

大連汽船出帆
●青島上海行（上午十一時開）
▲大連丸 十一月十三日
▲青島丸 十一月十五日
●天津行（至塘沽止）
▲長平丸 十一月十四日
▲天津丸 十一月十六日
●龍口行
▲龍平丸 十一月十一日
長崎基隆高雄行
▲山西丸 十一月十四日
▲山東丸 十一月廿五日
●新潟伏木敦賀行
▲河北丸 十一月十四日
●安東行
▲濟通丸 十一月十五日
●大阪神戶行
▲龍鳳丸 十一月廿七日
●芝罘威海衛浦津雄基
▲遼河丸 十一月廿六日
船票發售處 日本國際觀光局奉天分局 日電二三九一四 二八六三
仝 大和旅館出張所（日電四六一一）
仝 城內出張所（日電三五〇三）
哈爾濱新京(長春)外各地日本國際觀光分局
大連汽船株式會社

阿波共同汽船出帆
●開往芝罘威海衛青島
▲十六共同丸 十一月十二日
●芝罘威海衛仁川
▲卅六共同丸 十一月十五日
●開往天津
▲長山丸 十一月十一日
●開往仁川鎭南浦
▲長山丸 十一月十五月
●開往芝罘
▲十八共同丸 十一月十一日
●開往青島
▲十六共同丸 月 日
大連市山縣通 電話五〇〇一番 六八九一番
阿波共同汽船會社 大連支店

惠通行出帆
●開往芝罘威海衛仁川
▲利通號 十一月十二日
●開往大阪
▲惠康丸 月 日
●開往安東
▲神福丸 十一月十四日
●開往芝罘
▲神祐號 十一月十四日
▲福壽丸 十一月十三日
●開往門字今尾
▲志康丸 月 日
▲照國丸 十一月十五日
●開往青島
▲松浦丸 月 日
電話一一八、三八五二 惠通行

## 國有財產標賣公告

一、投標物件
所在 奉天大東邊門外木廠東
種目 舊官窰場（現況宅地及耕地）
數量 宅地參畝九分七厘七毛即貳貳貳七平方米
耕地參百貳拾六畝參分九厘貳毛即七〇、七四參平方米
雜種地拾畝四分七厘即五、八五五平方米
計 壹百四拾畝八分參厘九毛即七八、八貳五平方米
附帶物件
房屋 西院平房及其他 共拾五間
青磚及其他兩種五四八、七〇五塊
紛煤 參 拾 噸
二、契約條件指示處所
奉天省公署總務廳財政科國有財產股
三、投標執行處所及日時
奉天省公署總務廳財政科
十一月二十三日 自午前十時至午前十一時投標
投標時間經過後即爲開標
四、投標保證金
須繳投標價格百分之五以上
右爲執行投標 詳細須向契約條件指示處所詢問可也

鳴謝賠款迅速
敬啓者九月十三日敝因機器犯火竟遭回祿延燒工廠三部倉庫一所幸在二井安利二家保險貨物險當經二公查明損失如數認與賠償足見信用卓著令人欽佩心感之餘謹登報端藉申謝悃
明 二井經理王棟之安利羅希
奉天同德永茂記謹啓

## 佈告

爲佈告事茲由滿洲國招募大同三年度留日陸軍士官學校候補生十名應募者須熟讀左列各項於大同二年十一月末日前至日本帝國東京駐日滿洲國公使館附武官陸軍少將曹秉森處報名並受該武官試驗手續之指示

一、資格
甲、國籍 限滿洲國人
乙、學歷 日本帝國中學校畢業或具有同等以上之學力而修得日本語一年以上熟練者
丙、志操 志操堅確且須宣誓絕對效忠於滿洲國並有確實之保證者
丁、年齡 年齡十八歲至二十五歲以內
戊、體格 身體健壯及無不良嗜好者

二、採用考試
甲、約於大同三年二月上旬在日本帝國陸軍省招集志願者由考試而決定之
乙、考試地點及時期由日本帝國陸軍省直接通知本人或經關係者通知之故應募者抵日本東京後將其住所速以文書報告日本帝國陸軍省軍務局軍事課爲要
丙、考試問題以日本帝國中學畢業程度爲基準惟注重日本語學

三、合格準予入學校者之辦理法
甲、被取爲將校候補生者於大同三年四月上旬分科配屬於日本帝國軍隊內先實習隊附勤務及學習必要之軍事學於同年九月入陸軍士官學校本科（修學年限約一年十個月）但依時宜有時得不配屬各部隊僅受豫備科（約受五個月之教育）
乙、該候補生等概不問在國內之原階級如何一經被取爲候補生由入隊起以至畢業止均準於日本帝國士官候補生處理之故該生等須遵守日本帝國陸軍之諸法規並須服從關於教育及訓育之命令

四、修學及其他之經費
入學志願者入隊以前全係自費由入隊後至士官學校卒業歸國之經費則係屬官費

五、畢業後之身分待遇
初任各兵科中尉爲滿洲國軍官使服重要職務而後按級歷進

大同貳年十一月壹日
軍政部總長張景惠

## 皇姑屯鎭商會啓事

逕啓者本會奉令改選現已就緒應行會務依照章程辦理當於本月三日召開執行委員會議決所有從前聘任名譽顧問等職在商會法乃本會章程未經規定者自應一律取銷以符法制近查竟有不肖之徒僞造本會戳記挾嫌控案藉圖陰謀殊與本會名譽攸關除飭由該管人員嚴加保管外爲特登報聲明日後如再發生此等僞造或偷用戳記之情事本會一概不負責任尚希見諒是幸此啓
皇姑屯鎭商會啓

奉天市立醫院
診治科目特點院址
外科 內科
皮膚科 眼科
物療科 耳鼻科
產婦科 小兒科
入院隨意 手續簡單
看護周到 藥價低廉
大夫熱心 各藥俱全
諸種檢查 新法戒烟
奉天小西邊門外公園後身 滿電話四三八九
院長王有綱啓

## 財團法人大連宏濟善堂聘用辯護士大內成美任常年法律顧問啓事

本善堂現經評議員會議決聘用辯護士大內成美任常年法律顧問嗣後如有關於本堂一切侵害事宜該辯護士依法負保障之責特此聲明

## 辯護士大內成美受任大連宏濟善堂常年法律顧問啓事

本辯護士受任大連宏濟善堂執行法律事務嗣後如有關於該善堂一切侵害事宜本辯護士當依法負保障之責特此聲明

奉天 孔雀公司
大減價 各貨由五扣至八扣

破傷風特效藥
井筒
奉天日站市場正門通

永備牌 電池
奉天 恒昌德
本號自運各國洋酒罐頭食物雪茄紙煙糖菓餅乾西餐作料洋廚器皿化粧用品西洋文具紫檀傢俱永備明星各牌出品電池電捧洋廣雜貨一應俱全各貨新到承蒙賜顧格外克己
日站浪速通三十六番地 日長電話三三八九番

鳴謝賠款迅速
敝號向在禮和洋行保有火險前因隣佑失愼致被延燒損失頗鉅現已經該行調查完畢將款如數賠償可見該行信用昭著敝號感激之餘特登報端以鳴謝忱
城內濮信記商號謹啓

新高牛奶糖
新高糖果 斯界第一
牛奶糖果 美味滋養
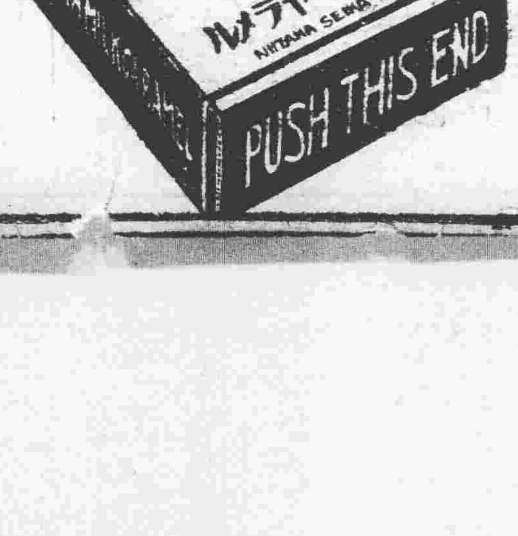

奉天市場正門前 宇治商店

# 國務院情報處 擴大案頗具体化

新京電、滿洲國政府、鑑於國內治安之恢復及內政改善之顯著進展、更爲順應對外環境與對內狀勢之安固、且宣傳對外之國內諸般事情起見、政府當局、提倡將國務院情報處組織與陣容、須更新擴大之議論、該案內容大略如左、

一、改組目下所用之依賴報紙暨雜誌之國內事情介紹及宣傳組織、除依電影、演劇、無線電、唱片、繪畫宣傳外、由消極積極兩方面、實行統制、檢閱、保護獎勵、及強制、更增設國營製作所、配給機關暨上演機關、

二、爲該機關之諸詢審議機關、設立最高委員會、該委員會網羅社會各般之權威者及民間團體代表者而成立、該案待一九三六年之對外的危機、異常努力貫徹目的、目下愼重研究中、因此、俟東渡中之遠藤總務廳長之歸任、一般預想、該改組案、愈成具體化、

## 今日閣議 要案兩項

【新京專訊】本月十三日之第五十二次國務院會議、聞有左列兩案、將行提出討論、內容通過後即可公佈、一、陸軍文官服制案、該案以從來國內陸軍文官之服裝向無規定、故擬以明文統一之、二、國都建設計劃區域內、使用土地限制案、關於國都建設計劃區域內、土地之使用及買賣、因無相當限制、致多發生糾紛、並阻撓計劃之進行、故擬加以限制、

## 爲計劃防疫辦法 派員赴疫區視察

奉天省當局九爲協同從事防止各種疫病之侵犯起見、除已派遣醫官、分赴各疫區縣份、從事診療防遏外、更於省垣組成全省防病委員大會於省警務廳、現聞當局、以通遼及洮安等百斯篤病區、尙未斷行減絕、除由廳派之當股長等、前往川駐守監護外、警務廳特派衛生科謝科長、前往疫區視察、待其視察歸來、後對於全省計劃防疫辦法、再行續開防疫委員大會、籌備進行云、

## 令嚴密調查 變更稅章

奉天省公署、頃接到民政部令、略謂以各縣徵收地方稅、向有定章、近查各地方、對于地方稅之稅目稅率、時有變更情事、殊違法制、嗣後各省署須嚴密調查、倘有任意變更徵收者、即酌予懲處。以維公云、

## 道路網三大綱要 計劃至宏且大 豫算以三千五百萬元 建設工作着着進行中

【新京專訊】國道局自本年三月三日成立以來、對於國道建設之大業、若着進行、不遺餘力、其對國道建設、本以下三大綱要進行、第一、國家直轄建設之道路、一、國都與主要都市間道路、二、主要都市間道路、三、縣城間往來道路、四、爲維持國防治安開發產業等必要上之道路、五、以上各路線與其他交通機關主要站間之連路線、第二、道路機構基準、第三、設定大同元二三年度國道建設實施計劃依左開要旨、考查緩急程度、選定實施路線、一、在可能的國路線之普及二、鐵道水路等、於此際在可能範圍以內、可作爲道路網之一部、以利用之、三、建設費用總額一千伍百萬元、

現大同二年度豫定計劃、四千粁之工程、大體已告成工、且前擬着手冬季工作、以爲大同三年度、應行實施之建築測量調查石塊材料之採集等項準備並發表偉大國道建設計劃之全貌、俾國人明白過去工程之經過同時宣示次年度應行實施事業之抱負、又據國道局第一技術處長本間德雄氏稱、本年度豫定四千粁之工程已大致完成、工作延用人員總數不下四百萬人、今年冬季仍擬着手來年度之準備工作、每日以三千名左右之人工、從事於測量調查等項、第一次實施計劃(大同元年度至三年度)共需經費一千五百五十萬元云、

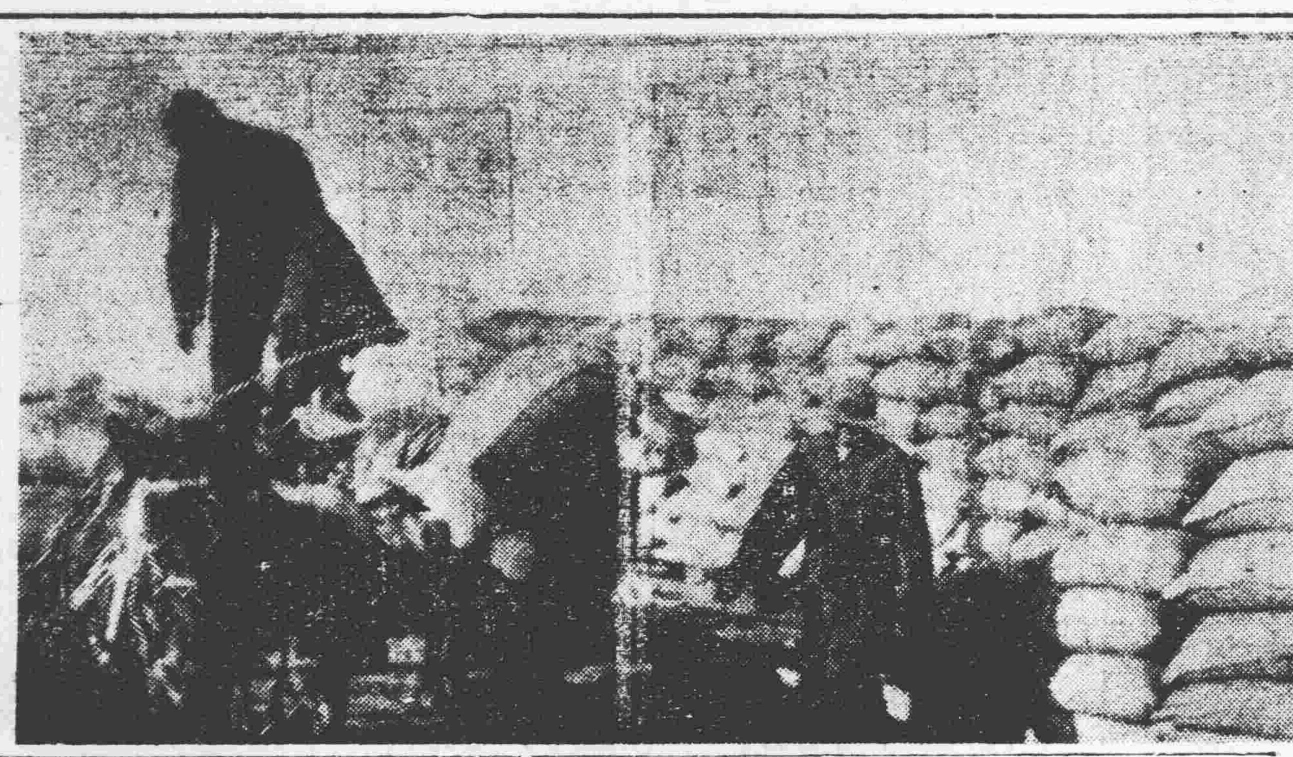

此年歌大有負載盡糧豪 星期六攝於大西關

## 奉山路改正 調車時刻

奉山鐵路局、因整頓車務、便利行旅起見、特行改正皇姑屯、奉天間調車運轉時刻中變更一部分、通知各站、其調車辦法如下、(一)變更調車之時刻辦法、(二)奉天驛發之第一組車、務將去往兵工廠之車輛全部聯結之、並於皇姑屯、兵工廠間以調車列車第一六一〇次接續之(三)俟後往來兵工廠時、須求敏捷、不得遲延云、

## 教育廳籌備學務會議

奉天教育廳、現因根本整頓學務起見、特行規定招開學務改善會議、凡各學校校長均行參加會議、定於本月底舉行、以便討論實施云、

## 鄧鐵梅匪 殲滅在卽

晦跡日久之鄧鐵梅、率該部二百名、於八日在老磊山出現、八日通過大營子北方、向滿鐵沿綫、渦東開始移動、討伐隊接此報、特派日下出動大莫家堡子安奉地區楊團長所率之步兵三連騎兵一連、急赴該地、一方面又由鳳城遣派步兵二連及該縣警察隊、又白旗警察隊出動、由三方面開始攻擊、騷擾多日之悍匪鄧鐵梅至此恐即將絕跡於東邊道三角地帶云、

## 察警第六旅 剿匪凱旋

奉天警備軍第六混成旅、爲協助剿討東邊輝南縣一帶匪患起見、當於上月中旬、派遣部隊全部出動現地、同時隨軍顧問部亦行出動、隨時指揮、現因剿匪工作、業經終了、當於十一日全部凱歸山城鎭防地云、

## 興安南西兩分省 百斯篤近況

【新京專訊】關於興安南西兩分省境內之百斯篤近況、興安總署政務司長、向民政部衛生司報告如左、一、據森崗調查班、十一月一日報告、南分省索古內啚村、於十月二十五日、發生女患者一名、同月二十八日、發生男患者一名、男患者當即死亡、症狀疑似腺百斯篤、現在從事澈底消毒中、二、據多田調查班、十一月二日報告、南分省唐格廟、發生百斯篤患者、共三十五名、殆全死亡、已將各患房屋燒却、接近患病之人、實行隔離、並斷絕該地與各方道路之交通、目下已無新患者、三、又西分省境內、自十月十七日至二十九日中、共計發生疑似百斯篤者二十七名、其中一名爲腺百斯篤、即時死亡、其他患者十三名、當將屍體及患者房屋燒燬、接近患者之人、實行隔離、並斷絕通往各處道路之交通、

## 產金法價 二元八角五分

【新京專訊】根據產金收買法之產金收買價格、財政部決定產金收買價格如左、每一公分、(格蘭母)國幣二元八角五分、

## 稅務署調查 菸酒牌照

奉天稅務監督署、現查菸酒牌照、每月換領一次、往往有奸商利徒、以舊頂新、希圖偸稅、特於十一日、通令各稅捐局派巡查員、開始調查、以防偸漏、而重稅收云、

## 飭各署嚴查 不良份子

奉天警務廳、現查各縣往往有不良份子、勾結黨匪、希圖破壞治安、殊爲痛恨、特於十一日、通令各縣警務局長、一體派長警嚴爲調查、拘捕治罪、不稍貸云、

## 警察廳衛生科 與保安科分立

瀋陽警察廳衛生科、向與同廳之保安科、合併辦公、茲者鑒於市內之衛生事宜繁雜、特與該保安科分立、該衛生科、內分衛生股、防疫股、將從事宣傳公衆衛生、並澈底努力防疫、以資促市民之健康云、

## 令呈報籌備 冬防情形

奉天省公署、現以時屆冬令、關于各縣冬防、曾迭次通令各縣準備、以備實行、茲查各縣冬防籌備情形、亟應考查、特于昨通令各縣、速將冬防籌備情形、呈報本署、以備考核云、

## 市內衛生隊裁員減薪後 清潔費減輕消息

市內清潔衛生隊、業由市政公署、經數日之審愼編組結果、業經將市內及商埠地、共劃分爲五大區、每區派遣分隊長、統轄夫役人等、由十一日起始掃除工作各節、已誌本報、至於收檢商民之每月應納清潔費款事項、業經派有收款員二十名、負責收費、聞其收費之辦法、仍行按照以前警察廳經辦時之情形處理、對人民每月攤納款數之多寡、沿戶從事收檢、現該署以清潔隊經費、業經縮減爲八千元、有將議討減輕攤納之議云、

## 教育廳獎懲 西安學務員

奉天教育廳、二次據西安督學王文彬報稱、查學校十三處、合五十二級、查校長王德潤、姚彩雲、教育主席張名山、劉德潤、教員高殿樹、傅家興、金長實、金精惠、張玉仁、李郁華、等三十餘人、管理有方、教授得法均堪嘉許、教員夏冥仁、姜淑貞、李國賓教法稍差應行改良、教員孫允皋敦態輕浮、嚴手申斥、教員范振民請假未歸應加限制云、

## 軍人治遊毛夥冷淡 一聲令下齊行動武

警察第八署、南市塲分駐所管界、小南崗四等妓館桂南堂於十二日上午九時許、突有灰服之滿洲國□□軍人十餘名、前往該妓館內意欲尋歡、不意該館毛夥等招待冷淡、致遭該等軍人之怒、一聲令下、齊行動武、所有毛夥及妓女等、均皆畏其威勢鼠竄、該等遂將院內及屋內一切器皿、搗毀頗多、該時管境之警察、聞聲赶到、當將爲首者捕獲數名、當經排解、賠償損失物品金十餘元完案云、

## 北票站員受餽案 路局調查站長受累

【北票】商會及轉運商店等經奉山路北票車站腳夫頭張玉柱主動、介紹餽送車站員工中秋節禮大洋若干元、該站職員、每人均十元、工人均五元、掛鈎扳道者無有、該工人等甚覺惜惋不平、後經某人告發、由奉山總局派員來票調查、該商隱諱不肯實說、該站長王忠貞處嫌疑地步、該主動介紹者張玉柱、逍遙法外、目前王站長奉令調赴總局、無辜受辱、未識如何辦法、寃枉極矣、最後如何處理、容再陳明、

## 天一香出獎廣招來

【東豐】本邑商號天一香文具店沒於爲優待一般顧主起見、於前曾印就組字畫數張、凡有學生購貨逾二角以上者、即于一張並用『天一香文具好』六字組織成畫、張鵬舉得中、現已按等分發獎品云、

## 市署防範 冒充職員 製發出勤執照

【哈爾濱】本埠人民衆多、良莠不齊、不逞之徒、冒充各機關職員、在外招搖欺詐商民竟時所聞、此等行爲、非特損失商民之財產、亦且妨害各機關之聲譽、非嚴加防範、不足以維秩序、而杜流弊、哈爾濱特別市公署有鑒及此、現特將該署、暨各附屬機關外勤職員、均製發出勤執照、粘附本人二寸半身像片、隨時携帶、以資識別、惟實行之始、恐市民人等、未能週知、特將出勤執照式樣、附文佈告俾衆週知其文云、爲佈告事查本署暨各附屬機關外勤職員、曾經製定出勤執照粘附本人二寸半身像片、分發携帶、以資識別、嗣後各商民人等凡遇該員等、于市區內執行職務時、務須要求該員先示以出勤執照、再行妥爲接洽、否則即係假冒、准予拒絕、茲將出勤執照式樣附列於後、除登報外、合亟佈告、仰各商民人等、一體知悉、附誌執照內容於後、『哈爾濱特別市公署執照、』爲發給執照事、茲派本署□□□、在本市區內、執行某項職務、遇有必要時、該員得會同就地警察協助辦理、但該員每不得有藉端勒索情事、合行發給執照、以利公務、而資証明、須至執照者、右給□□□收執云云、

## 一對摩登男女 男愛女欲違前婚 女戀男背親潛逃

【大連】原籍山東有登州府農民王和東年已不惑、妻趙氏生一男二女、長女嫁於同鄉黃姓子、二女英子年將二八、双親愛之頗重、今尙待字閨中、蓋王爲鄉中之富室、爲求門當戶對、故迄今未許人、而英子早放春心、苦守閨中、頗不奈煩、且鑑於父母不問其婚事、以爲青春無幾、恐虛度年華、乃不願被束於古禮、曾有自配之意、同鄉張姓子、恒以袖手賦閒、家中稍有田產、双親愛之而不訓、致遊蕩成性、更嗜鴉艷、早已垂涎於英子、且比鄰相處、早夕會晤、乃於家人不備之中、常施偸情之手、所謂青春愛少年、英子亦貪一時之快活、花前月下、赴約園會、兩性相交、已年餘矣、初以陳倉暗渡、尙可瞞朦、旣而事不機密、且女已暗結珠胎、以致事昭昭服、不得匿藏、英子爲終身計、誠欲將醜就醜、俾其終身、惟男幼已訂婚、雖有納娶之意、而父母堅持不從、故心願兩違、感情至切、女存捨張嫁之志、而男亦除女不娶之誓、兩情綿綿、雖在監禁之下、亦似膠投漆、男仗手中有錢、訂女以同逃、期於異鄉立家庭、以安產生、乃於三日前、同掉來連、藉謀職業、自去鄉里後、男方父母念兒情切、於十日追踪來連、遍訪其同鄉親友等、皆無知者、據來連尋子之王和東謂、見子後、先徵子意見、倘因女不返時、將就爲妻、偕之歸家、再謀脫離已訂之前妻云云、

## 通遼鼠疫熄滅

【通遼】邑街因有疑似百斯篤之疫症發生、當局爲保障民命起見、曾嚴厲防禦、故關門下鎖、遮斷交通、已逾兩個月了、市街之一般商農、均感不便、故時有籲請開門之意、現經當局俯順民意、應時勢之需要、乃於七日起實行解放南門並西北門之一角、而直通小街基之卡門、亦即開鎖、任便通行矣、是以本日所入城之柴草糧車等、不在少數云、

## 瀋水小新聞

### 一爲賭投訴一

十一日下午六時許、五署大北關下頭賈家園子分所內、因有于某及田某二人、投訴係說賭博債務、糾葛未清、甲方說乙方強欠不還、乙方說甲方亦有積欠、嗣經該分所長、及第三者調解、終各願和息而了云、

### 一童戲慘劇一

小東關下頭太平胡同東双小廟子住戶康倚亭之子、於十一日傍晚與趙姓之子在一處玩耍因擺弄小刀、康子將趙子之手指切去四個、双方家長、聞訊前來、同往警所理論云、

### 一好賭結果一

大西關熱鬧街、住戶白某、性嗜賭博、每賭必輸、近來輸去大洋百餘元、心猶不死、復將衣物典質一空、得錢再賭、希圖撈回輸欵、詎竟未贏分文、現在生活頗爲困難、白某因憂得病、其妻竇氏目睹粮窘、終日流淚、舉家狀況、甚爲悽慘云、

### 一買瓜口角一

十一日午前十時許、南市塲興棠里附近、住戶李某、向某小販購買生地瓜貳斤、價洋一角、李某還價六分、詎瓜販謂你要買那麼賤、我買五百斤、並口出不遜、李某聞而大怒、詈罵不已、勢將動武、嗣經多人勸解方休云、

### 一伯甚無理一

大東關老虎廟附近、住戶姜永祥、與乃弟永錫、同居度日、十一日午後一時許、不知因何與其弟婦張氏、口角大罵、詎永祥性甚粗暴、竟將弟婦暴打數拳、經人勸解方止、而比鄰皆謂永祥係伯兄身分、豈可毆打弟婦、殊屬無理云、

### 一壓死二命一

大北邊門外明堂村內、原有大水井一眼、全村人均取水於此、該井內因年久未修、井沿傾塌、乃於十一日雇工多人修理、正在挖土之際、忽有二工人、同井邊摒塌之連人帶土墜入井內、當被土塊壓死、經人將二人撈出、然死多時云、

### 一犬咬行人一

小北關、山東堡、住戶尙姓、蓄有黃犬一頭、于前日十一時在門前躺臥、有劉某經過該地、黃犬遽將劉某腿部咬傷、血流不止、劉某即找尙姓理論、尙姓出大洋二元、作醫藥費了事

### 一搜捕烟館一

奉天鴉片專賣署、偵悉小南關小什字街東胡同、有康某開設烟館、私自開燈、乃于十一日晚八時、派緝私官前往搜查、當場抄獲烟燈一個、烟槍一支並烟泡等、當將康某帶署訊辦云、

### 一同院鬥毆一

大西關街內、住有王福安者、係商界中人、年四十餘歲、因其小孩、與同院陳姓小孩打架、王福安找向陳某問罪、先行口角、繼竟大起衝突、互相毆打甚至皮破血出、後經旁人勸解各不相下、双方往警所理論云

## 肇東越獄 事後續聞

【哈爾濱】肇東縣警察隊叛變襲擊縣城、及破獄放囚、與江省軍對峙中、並該縣縣長胡鈺令、縣參事官村田源次郎副參事官中村等、消息不明種種情報、前已誌前報、據接該處續訊、謂四日午後二時該縣監獄暴動、逃出囚犯四五十名、當將子藥倉庫啓開、搶去快槍三十餘支子彈萬粒、遂佔據該縣署炮台直由四日午後二時至五日午後三時、尙聞槍砲轟轟之聲、而在縣署外之軍隊、雖用迫擊砲機關槍猛烈攻擊、但始終未曾攻開、當又電安達調動大隊往援、並該縣四門緊閉、各商號均已罷市矣、當打死囚犯七名內中尙有三十餘名云、

又據某軍事機關所得消息、謂該肇東縣犯人越獄、已經江省軍第一旅第二團第二營第六連王連長帶全連士兵將該犯等包圍、除擊斃二十餘名外、並生擒數名、聞內有王子坡者前曾充天照應匪股僞副司令、現已帶越獄之犯人五名、向東南逃竄云、

## 藤本蒞營 籌設田台電局

【營口】大連滿洲電信電話株式會社、技師藤本喜田氏、於昨蒞營去田莊台鎭、在該鎭籌設電信分局、藤本氏蒞台後當即着手調查該地情形、及設立計劃、日內公畢、即可返連覆命、一俟批准後、即可動工架設云、

## 滿日 設立代書事務所 △兼辦繙譯滿日俄文 △市署須頒發戒飭條例

【哈爾濱】滿洲新國家成立之後、日方人士、在哈埠執行律師職務、及其他各項事業者日見增多、因之滿日俄三方文字之繙譯、亦日見繁增、但商民人等、遇有上項文件之書寫及繙譯之時、往往因無相當代辦之人、未免發生困難、現有日商平馬愼太郎、爲便利市民起見、在道裡十四道街與中央大街拐角之五十三號二層樓上設立代書事務所、辦理滿日俄文代書及繙譯營業事務、已請准哈爾濱特別市公署立案並由市署頒發戒飭條例、俾資遵守、昨已佈告市民週知、其文云、爲佈告事照得本署前據商人平馬愼太郎呈請設立代書及繙譯營業事務所辦理滿日俄文代書繙譯事務並請代售本署呈文紙等情、前來當以此項辦法於商民頗多便利業經照准並爲防止流弊起見對該商頒有成戒飭條例飭令切實奉行否則取銷其許可各在案、並查該商業在道裡十四道街與中央大街拐角之五十三號房二層樓上開始經業合將戒飭條例摘要錄後仰本市商民人等一體知照此佈戒飭條例摘要(一)代書用紙、須用本公署指定之呈文幣、(二)代書人在辦事室內顯明地方、須懸牌標明代書費之價目、代書費之定價如下、(甲)代最呈文每張、定國紙五角、(乙)簡略閱面、每張定國幣一角五分(丙)呈文中如有繙譯之文件、每張定國幣一元、(三)代書人對請託人、須發給代書費之收據、(四)代書人如有左列各項行爲時、得將許可取銷、(甲)凡代書文件按規定價目而於代書費之外另索報酬、或收受報酬者、(乙)收請託人之印章蓋在另一用幣之上、或署請託人之姓名者、(丙)故意多寫書件之張數、或多添無用之書件者(丁)於代書事件底册上記載虛僞者、(戊)其他違反本公署之命令者、(二)代售呈文紙每份國幣八分、但將來得變更之、(三)該所代書的售於第三者、(四)該呈文幣不得以營利爲目的■呈文幣、須於對面欄外加蓋哈爾濱特別市長許可特定代書

## 縣公署派員見習

【安東】本市縣公署、頃奉實業廳、訓令內開、仰即派員蒞省見習、觀測氣象、並就便具領、簡易測量氣候器具等因縣署奉令後、已派定內務局技士李殿忱、赴省見習、該技士連日、赶束行裝、定於日內赴省云、

## 清水署長已赴任

【安東】本市附屬地警察署清水署長、現奉關東廳令、與撫順前田署長、互相對調等情已誌前報、各機關首領、於八日下午五時、設宴公會堂、組餞清水署長、以壯行旌、同日晚八時五十分、登車赴任云、

## 第七旅奉令移防

【安東】前駐本市、暫編第七旅、去冬移防遼西、本年春季、轉戰熱河、在二月前、該旅奉令、移防臨江、掃蕩匪氛、業將大股匪黨肅清矣、最近又奉省令、調集一部、移防蓋平遼陽等處、該旅先遣隊、已於八日晚、一部份抵安云、

## 馬車夫匿欵獲罪

【安東】本市英商、怡隆洋行買辦趙建章、日前八日上午持現洋三百元赴浪頭送欵、乘馬車赴江沿、然後登舟、行至江心、方知所携之欵、遺在車上、乃急遂返棹登岸、則馬車早已無踪、曾記準車號、係一百三十三號、即報告一分局、按圖索驥、將車夫王福成傳案初不承認、乃多方偵訊、該車夫始供認、所匿之欵、藏在家中鋪紅內、立即派警前往、將欵起出、並將車夫送法院、依法治罪云、

## 警署派員保護收穫 現已公畢返營

【營口】本埠日本警察署、前爲保護水源地、及田莊台附近保護鮮農收穫計、特派員前往轄維持該地治安、現已公畢返營今年較客歲、頗爲豐收、平均約增二成、仁將鮮農耕地地點、及所耕畝數收穫石數、覓錄於後、

老網堡　十五戶、七八人耕地四二畑收穫三三六石、
多島堡　十四戶、六九人耕地八二畑、收穫六四八石、
尹家堡　一四戶、八一人、耕地七四畑、收穫六六七石、
馬家塘　四戶、一九人、耕地二四畑、收穫一五〇石、
青天咀　二〇戶、九八人、耕地八三畑、收穫九九六石、
辛家堡　七戶、四三人耕地七四畑、收穫八〇〇石、
黃家堡　一三戶、六四人耕地八〇畑、收穫七二〇石、
小坎子　四戶二二人、耕地二〇畑、收穫一三〇石、
鯉魚溝　二六戶一三七人耕地一五二畑、收穫二二八〇石、
通子溝　三三戶、一三八人耕地一三六畑、收穫二五八四石、
董家堡子　二〇戶、八八人、耕地一二七畑、收穫一九〇五石、
西長塘子　二三戶、七一人耕地一一五畑、收穫一二六五石、
趙家堡　七戶、三四人耕地六二畑收穫六二〇石、

## 市警署 注重冬防

【營口】本市市警察署、姜署長、近鑒時屆嚴冬、貧民謀生乏術、不無挺身走險者爲維持市內安寧、以防宵小蠢動計、特於昨援例舉辦冬防、並通飭各分所、於每晚七時後加派崗警、梭巡管內、以重冬防、而保治安云、

## 急派共備丸 撈救遭難船

【大連】水上署據十日進港之烏拉爾丸聲稱、在航空行之途次、於黃白明子東南海洋中、見有發動機船、因於海中打漁、突遭風波之禍、現在沉沒不定、但極危險、高呼求救等語、水上署即時派小林保安主任及所屬警官數名、共駕遼海丸奔赴災塲救助中云、

## 蔣前局長奉命赴廳

【樺甸】前任警務局長蔣綢五、天性篤厚、在樺年餘、不名一錢、此次突然辭職、自謂恐不勝任、迨金廳長旣准其所請、復偵知蔣淸也且廉、惠而有德、不忍置之閑散、故於日前催令赴廳、聽候差委、蔣氏奉此、立即交接事宜、辦理清楚、昨午各商民人、公送旗區紀念章數十事、該氏不便再延業於今晨遂同僕大隊長如命赴廳矣、

## 男子泥做的女子水做的 (東之)

紅樓夢上的賈寶玉說過—其實是作紅樓夢的曹雪芹先生說的—『男子是泥做的。女子是水做的』這兩句話。不過表明男子是污濁可惡和女子清晰可愛的意思。然而我們若把這兩句話。再進一步的追求。底確有趣味。還有意思。夜雨秋燈。悶坐無聊的我。不防借著這個題目。胡亂的寫下去。終歸是一篇閒談文字。閱者諸公。不要用『紅學家』的眼光來注視纔好。

泥是土和水混合而成的。當初宅沒有遇著水的時候。宅是乾燥的。宅是隨風飄零。沒有定所的。同樣的。男子譬如沒有女性的伴侶。生活何嘗不乾燥。形骸何嘗不飄零。反來再談女子。在她沒有男子的伴侶時候。心性也是像流水。般的流離失所。譬如她有了男子的伴侶。好像水遇著土似的。於是很密切的撮合起來。也不致流離不定了。

水的種類不等。有清有濁。有剛有柔。清的水不但是家庭中不可缺的東西。還是人人所親愛的。濁的水不但家庭中沒用途。反防害大衆。好像清白的女子。爲家庭賢德的主婦。那有人不敬愛呢?放蕩的女子。不但在家庭中沒用途。反來有傷社會的風化呢!剛的水。如江河中那種洪濤巨浪。有多們剛强呵!好像烈性的婦女。一旦河東獅吼。嚇壞了多少鬚眉!柔的水。如湖沼那種瀾安浪靜。有多們柔和呵!好像順性的婦女。溫柔典雅的樣子似的。

泥的種類。也是不等。有的可以做粗質的磚瓦。有的可以做精細陶器。有的可以利用建築。這好像男子在社會服務。也是各量其才啊。但是那馬路上的污泥。和陰溝裏的臭泥。不但沒有用途。還防害交通。有礙衛生這正像社會上遊手好閒的男子。不但無功於社會。反爲社會中一竊蟲呢!

『仁者樂山。智者樂水。』世上的才子。可爲智者了。因爲女子是水做的。所以由於樂水。轉向到女人身上來。自古至今。就成了才子配佳人的定律了。但是近世的女子。講究什麼自由戀愛。可惜有許多的女子。沒有一定的方針。今天愛此。明天愛彼。無怪乎人們呼爲『水性楊花』。這也是因爲女子是水做成的緣因吧?咳!落花有意。流水無情。智者雖無樂水。然而無情的流水。實在難以相樂。所以用盡多少心血。終久看不透女人的心理啊!

子產說過『水性弱故人多翫之』所以任何男子。都認可弱女可以欺騙。費盡晝夜的思索。以掉得女子的歡心。然後好任其所欲爲。其實『好勇者多死於戰。善泅者多溺於水』起初他們以爲水弱而翫之。但是一旦不注意就墜入深淵。所以因情而死的男子。大有人在啊!

泥多則水塞。水多則泥溶。所以這兩種東西。必須平等的。由此看來。男女也必須平等然後纔能各盡其職。各安其性了。

## 閒談 「交際花」 (左匀)

交際本是人生事業最大的工具。在城市裡差不多沒有一個人不在研究宅的方式和功能。譬如某一種事業運用何種交際方式纔能成功。某種享樂運用何種交際方式纔能達到目的。交際在每個人的關係上是這樣的密切。所以莫不受人人的重視。善於交際的男子。就被人家恭維他爲交際家。交際者。善於交際的女子就被人家恭維伊爲交際花。現在要說的就是這交際花。

我們要研究交際花是怎樣形成的。交際花的形成。伊必須具有下列幾個條件。第一要是名門閨女。家境富有第二要面貌俊秀。口齒玲瑯。第三要個性瀟灑活潑。具備以上的條件。伊的裝飾纔會時新。伊的風度纔會動人。還有一個重要的原因。大都是伊的家庭中已經有了一個交際環境。像某名交際花是跟伊哥哥跑慣了的。又有某名交際花是跟伊姐姐跑出了頭的。交際花像這樣形成之後伊的言語行止。就在在的表示了伊的特色。

看伊是很年輕。不會懂什麼的。但是伊的談話。是每一句包含着經驗。每一事要表示着練達的。站起來或是坐倒行路。或是止步。伊都有一種純熟老成的姿態。顯露在活潑的身手中。伊不害羞。在生人面前。伊要盡量的表示濶綽。使你感覺到伊的不平凡。給你啧啧的羨慕。這就是伊的成功。

所以交際花到處受人們的歡迎。因爲伊有迎人的笑臉更周到的應對。有伊在。滿屋內還亞着活氣。但是交際花需要的是和人們接觸。所以伊不能在家裡有一個長時間的句留。孤獨。寂寞是伊最不能忍受的。歡樂的場面和熱閙的地方。那是伊最喜歡參加的。社會人士爲迎合伊們的心理起見。所以結婚時需要交際花做賓相。游藝或彩排時需要交際花來客串。舉行茶舞時又需要交際花來號召。因爲交際花大半都是萬能的。什麼都熱習。什麼都願動一動。自然關於娛樂的技能每一種都是很情的

# 神皋雜俎

## 吾之生涯 (十七) (小天)

吾於種菊。所知無多。而於培養。又遠不及儒巧君之有經驗。年來雖每至花園玩賞。然售花者僅能道其何者高美。終不願以培植之法輕易告人。是以吾除公餘得窺大橋君之剪灌外。幾乎不悉菊性果爲如何矣。

且菊自本年冬末。以迄明年夏初。凡下芋培沙。所經手續。極爲繁雜。倘非老年人優閒無事。潛心植養。萬難成功。一違天性。則枯爛隨之。吾見善養菊花者。非爲專業。即係老叟。未聞勞形案牘無頃刻安者。而能得佳菊也。

昔者。張公知受之在桑園也。養菊殊多。彼固識菊性之爲何如矣。然而。李王二圃皆係老年。彼等於藝植。非無經驗。故其剪灌之法。出乎自然。行所無事。且也。園有風廊以舞之。暖窖以藏之。無虧乎光。得潤乎水。塵不染標不羨。乃能欣欣向榮。花蘚奇姿。較吾室不滿數丈。書棚橫陳。妻孥喧擾。實有天淵之別。豈徒毫無所知有負於菊性哉。即彼老於斯道者。恐冬寒夏熱。不僅必委將無所施其良術也。抑菊花尙有配粉改苗諸端。倘不假出力樂力。予以培養。不惟絕無變色新種可言。往往地蠶一嚙。則根破莖枯。更何待於豆餅豬頭等汁之灌溉乎。將無含苞欲放時矣。上月吾母曾曰。爾可觀菊。未能養菊。旣僅者若令其葉不脫。莖不曲。保持本來發育。抑亦足矣。(未完)

## 茫茫人海 心的轉變 (克明)

金風瀟瀟。黃葉兒飄飄。凄凄冷冷。萬物凋殺。一切景物。都撩人傷感!晝短夜長。躺在炕上。輾轉總來肆虐。心緒起伏。百感交集。滿腹牢騷。鬱鬱心頭。唉!潦倒半生。毫無建樹可言。東奔西走。父母闊綽殊般。涉水跋山。游子仰事缺如。堪幸。遡今薄田足以糊口。椿萱無恙。而很康健。無內顧之憂矣。兩弟居家。定省有人。此游子額手稱慶者也。所不副心者。則是父母之命。媒妁之言的妻子。她是個鄉僻笨女。腦筋頑固的要緊。貌的好壞姑不論。垂肩彈袖一些兒卿溜勁躍有唉!木已成舟。怎好?。幸節衣省食。盡力操作。分熱親之勞。比沒有她略強一點兒。降心俯畜。十餘年來。家庭却也雖睦。夫婦間情感。就那事罷。說是冰炭不相融。也生過一男三女。(男孩生七月而殤了)說是感情魚水。實在談不到。同床異夢的夫妻。過了十多年。曾憶在數年前。回到了夢寐不忘的故鄉。是七月中的當兒。行裝甫解。双親似獲稀世之珍般的慰快。嫂弟婦喜形於色的慰問。小侄雀跳跳躍躍。牽衣扯袖的嘻笑。她垂頭無語。在工作活計。是喜呢?抑是悶?未形容出來。則不得而知了。歡聚一堂。貝少客外的哥哥。膝序七天倫之樂。直把久涉天涯的遊子心花怒放了…逾十餘日。五齡長女。遍體似炮烙般熱。出丁星紅。茂茂密密。可身就像新拔毛的雞皮。鄉僻所在。好的醫生那有哇。胡亂弄兩服藥。仍是西望長安。白日燥熱的挺不了。晚上。蚊蚤。飛揚跋扈和你戰。病女呻吟的聞。煩燥的了不得。滿肚皮躁氣無地發洩。…十二個晝夜。死了。唉!他死了也好。落的疏疏散散的睡覺。誰去掛念他呢。隣隔十天。隣歲的次女壯茁茁的。患了精神病笑嘻哭鬧。比成年人嚷鬧都大。十幾個月的小孩。那來貝樣氣力?直教人莫明其妙。咽!眼珠發直。是外祟呀。非巫治不愈的。隣婦對母這樣建議我極力辯白巫覡愚人。無益於病者。終是衆言難使。任其便吧。未逾旬日。亦往鬼門關上掛號去了。照情理說十來天。一死兩個孩子。寔非鐵石爲心。得什麼樣的痛心傷懷呢。我的心非木石慘當這樣事兒。毫無傷慘。說天津衛的話『滿聽題』騙光是不容人遙巡的。假期滿了。還是得作游子生涯韶華易逝。馬齒徒增。虛度三十有奇。依然故我。當這草木枯萎。萬物退縮的殘秋裡。得悉。二齡小女孩又復傷亡。不由自主的心緒。頓起悲悼。酸楚波紋一起一伏。極力鎭定。也抑不平息。總在心頭憧憬着忘不掉她。—小女—我的心爲什麼轉變?抑或是年齡使然吧。『命不該絕終有子』這句俗語可是那們說。夫妻海角天涯處着。能不斷嗣麼。凡事求則得之。舍則失之。意思下與双親。作一番要求。將同床異夢的黃臉婆。弄到這來。住些時。盡人事而聽天命。再若生而不育。可認命了。

## 往事的追憶 (續) (鶴年)

在下寫到此處。尚有補述之事。略舉大概。所補述何事呢?不待我述讀者亦能猜着八九十成!緣以匯款究竟被誰冒領?想讀者亦欲早想追問這個始末。今日將冒騙匯款的人犯行爲叙述一下。他的眞名實姓恕我姑隱。彼奸與在下的關係。本是一榜同年。伊之作出此等傷天害理事情。彼之良心亦不想想孜時所出之題爲何主論。眞正惡人無善心也。伊之平素體格特別健壯伊之突報死亡請假之事發生當時即是全體同人個個心中。莫不起疑。及至在下滙款事發生意外後!大家才知道彼之報死請假由於。滙款被伊冒騙之故耳。但是那時伊已派人將假請好。雖是大衆心理疑彼頗有重大嫌疑。奈伊已遠颺無踪。也是無如之何。若以在下個人彼時心中的願望而論。恨不立即將其抓獲訴於司法機關以懲彼之罪惡。方出余之心頭之恨以洗自己對于父親方面之清白。心中想着。只要伊之尙活人世。天長日久。必能狹路相逢。將其捕獲。加以因果報應之說眞是如影隨形不能偏假。心中之志。只有俟諸異日機會到來而已。不過時間早晚問題。在下自從遭此不幸事件之後。非但未餒向平之志。更且促起奮發向上之心。自己每在公餘之時對于。求知學問。益加堅勤。白駒過隙般的光陰轉瞬到了殘臘迎年的時候。在下所服務的機關裡。每到舊歷年關照例放三個禮拜的寒假。(未完)

## 別錄 旗袍的遞嬗 (有行)

穿衣和吃飯。是兩種大不同的享受。穿衣是客觀的。從人的。吃飯是主觀的。從己的。就因爲穿衣服不能由着自己的主張。所以要學時髦。於是便有了時裝性格固執的人。在男子方面比較多些。所以男子時裝不大有人說得出是怎樣的顯着。並且變異得極遲緩。

關於旗袍的故事。也很有趣。十多年來。全中國有個極大的享樂。就是愛聽或愛看梅蘭芳演戲。梅君廣交遊。除開本國的闊老達官名媛閨秀之外。還結識大多數駐在中國的公使。公使夫人。領事。大商人等等。梅君應酬時總是男裝的。短髮的。但並不減於戲裝女子之美!碰巧在民衆有選梅君做中華總統的狂熱中。女子剪髮亦同時成了風氣。偶爾有慕梅君風采一試男裝而被人發見確是新鮮美觀於是所有的女子剪短一頭髮就穿上一長衫!有人看出叉下的褲子認爲有傷大雅。又想起滿洲女子的旗袍原極別緻當時就採用了不開叉的旗袍那時候巴黎有個歐舞明星密司丹孟特被聘到紐約去獻藝。在渡大西洋的輪船甲板上被人發見了她那双腿有獨到美點!歐美女子服裝忽然剪去幾乎一半的長。我們的旗袍亦被波及到的。一九三〇年歐羅巴小姐選出時。那些評判委員會經解釋說。她全身比例上。頭部僅佔去八分之一。有古希臘女子之美。爲了要顯得頭小。又祇好加長衣裳。旗袍仍逃不掉這個影響。並且把領子提高袖子減短。亦是爲了頭大頸短不時髦的緣故!同時開叉提高。不願把尚未看腳的腿遮着。

## 小品文 秋夜 (孫葆權)

澄黃色陽光。從暮色裏逃匿了。秋夜之神。隨着蟋蟀的歌聲悄悄地溜到人間!

夜之神。特睜開滿天的眼兒。時睜時滅的瞧着地上的一切。用輕漫的態度。對牠們微微的笑。有時又哭喪着臉。要流淚的樣子。大地只是都板着暗沈沈的臉兒。對着牠呆視出神。祇有四週的秋蟲聲。還時的曳長了牠的悲調。顫顫的哭着。和那邦邦的寒柝。調成和奏。

月。吐着懶洋洋的銀灰色的光。帶着股陰森森的氣息。詔到暗黃色的大地上的一切身上。而牠們也都是像嬰孩。一般的性情穩穩地承着抖親的最後的一個熱吻。要想躲也無從的。

披上了一層死衣的楊樹行。罩上了層慘淡的雲霧。陰森森的。低吁着牠的殘氣。鄰村格外的顯着近了。從樹縫裏不時的透過那半明不滅的燈光。驟然幾聲遠處的犬吠。夜之國的詩人覺到秋夜的淒涼。

雁。歌着秋的調子。供着夜之國的詩人傾聽。叫他們感覺到秋夜的格外淒涼十一五投於開原。

## 清太祖奴爾哈赤崩殂考 (十四) (園田一龜著 世昌譯)

平安監司尹暄馳啓曰。昌城府使金時若馳報云。眞撻一名被擄於曲遊擊之軍船。問賊情則云。奴酋去七月間得內毒病。沐浴於遼東溫井。而病勢漸重。回向瀋陽云際中路而斃。立其第四子。將還舊巢時。無動兵之機云。

又有編纂李朝各代大事記中之燃藜室記述(卷二七)卯虜亂項下所載如下曰。

丙寅五月建州虜酋奴兒赤疽發背死。臨死命立世子貴榮一作永二王子介。貴榮介讓於弟弘他時。一作弘太始。曰汝智勇勝於我。汝須代立。弘他時。略不辭讓而竟(丙子錄)(註丙寅者係天啓六年(天命十年干之)支五月係八月之誤)

如上所述。對清太祖之死因。明鮮雙方如均爲『疽發背死』了無二致。故不能祇以韓瑗之消息而否定此說。大體上宜斷病死爲事實也。如右所述。明鮮雙方完全一致之記錄。既爲太祖病死之有力證據。今有一不得忽略之點。即天命十一年二月以降。清太祖之行動是也。太祖果否于寧遠役中受有重傷。視其行動如何。更可明瞭也。深信此事如何可作最後斷案之機樞。然天命十一年二月以後之清太祖動靜。究爲如何。第一即其負傷問題。遠攻寧遠城爲天命十一年正月廿四廿五二日間之事。二十六日清軍之一隊。即襲覺華島。燒燬明軍之兵船糧食後即撤退。然太祖於二月九日。即已歸還奉天。假如太祖於此後負傷。則其傷定爲砲彈之破片。或其他所致。而其傷輕微。則姑置不論。既云重傷。則於當時醫術未見進步之時代。治療瘡痍定感維艱。雖然至八月廿一日之崩殂。約歷八閱月(註此年中國爲六月日本爲四月各有閏月)而能保持其生命。遑論重傷者。謹絕無之事也。更有進者。如負重傷亦須視其重傷者處所。固有使其身體之不能充分自由者。亦理之所當然。尤一年近古稀之老體。其較壯年者身心所受之打擊。當更深重也。然徵諸事實。却適相反。其後太祖依然征戰不懈。假此事實與韓瑗之重傷說完全矛盾。試展太祖武皇帝實錄(卷之四第九頁)一覩是年二月以後之行動。太祖攻寧遠城。因遭慘敗。權欎之以蒙古遠征。即其年四月四日。太祖躬率諸王帶領大軍出奉天城。取今日之法庫門。復出截遼河上流地域之喀爾喀。巴林等蒙古部落。相繼攻略。事實俱在。兩朝從信錄(卷三十四十三頁天啓六年六月條中。惟載『奴酋枝幷西會部落』遼事三朝實錄(卷之十六十九)亦載此事。然太祖於五月中旬早已歸還奉天。賜謁入朝蒙古各酋長。賞賜鞍馬及其他。如太祖此時果負重傷則蒙古遠征終難實現。假使負傷。自正月末負傷。至四月初出征。其中時日不足三月。六十日之時日。其外傷縱能治癒。然而太祖老矣。其因負傷而蒙受精神上肉體上之打擊。不得不云爲深重也。太祖即爲任何非凡之英傑。其能於負傷後。不足二月得以恢復氣力體力致遠征蒙古。誠苦思不可得其解者也。如斯而右。由各方進行推究。則清太祖負經說傷之。益證其荒誕無稽。(未完)

## 選手 (賢)

幾天的雨新晴了太陽散出明媚的光輝。天上飛逐着小片的白雲。初夏的天氣使人覺到慵倦。這就是××中學歡送出席運動選手的一天。

在禮堂的右邊。曲躺看一條道夾植常綠樹的路。向南去就是本校大門。這時候路的兩旁排立着許多青年學生。靜穆的像等候着什麼的來到。暫時拋棄了閙的脾氣。路的北端。出現了出席的選手。接着便是鞭砲的燃放和學生們的歡呼。他們都是一式的裝束。[青的學生裝。黃的運動褲。褲腳上加着一道黑色的花邊。分外顯得英武。

C這時也立在人羣中觀看。他感覺輕微的厭煩。無聊地攀折樹頭的綠葉。任同學們歡呼和吵閙。他着低頭沉默着。選手們已經進了夾道。臉上都泛着得選的微笑揮動手中的帽子。向衆人告別。他一見他們的歡笑。心頭立時感覺緊張。這幾天本來平靜得像水一樣的心。也不免一陣波動。

選手們走了。路上的同學散亂自然的。在轟烈的喧鬧以後。周圍分外顯得靜寂。他呆看着爆竹的青烟。被風搖曳着漸吹散。不竟想起了自己的落選。和心理上的矛盾。更想起了自己一天一天壞的身體。他的心就同天上飛逐的白雲一樣飄渾『自己的身體是一天一天的不行』他重念了一遍。怪不上人家的屏棄。他們的目的是選健壯的運動家。要你這病夫何用?所以我不應該有一點怨意。致於怕家人笑話。那又算什麼!我原來是爲運動而運動。並不爲出席運動會而運動。我爲身體健康而運動。並不爲出風頭而運動…』他想到這裏態度很鎭靜心裡已經和平下來。開始覺悟他不應呆呆的站着。他迅速的跑進臥室。拿出他愛讀的書本來。但是翻不上兩頁。他的思潮又回到剛才的事件上。呈在他的眼前的只一片模糊。當然他又想起上屆自己的出席優勝歸來的榮光。受女同學的愛戴。同時他還接來了許多欽仰的情書。他盍上眼。貪婪的想着一切。但是白了頭髮慈母的臉喚醒了他的迷夢。母親是怎樣積蓄下錢來。自己能够讀到中學畢業。煤油燈光下。十指慄動的影像他省悟了一切。落選出席運動大會。並不是恥辱。對於女同學的情書。更是她們喜歡時隨意佈施的。寒酸小子談不上出風頭和戀愛。如是他站起身來用自己的拳頭擊着自己的腦殼。

他的心重像平靜的水一樣。翻開書本。臉上泛着像選手出時的發微微。

## 犬紀 (十一) (儒丐)

幼犬亦如幼兒歡閙無比。一二年後。則漸歸安詳。然知識完備。得用亦在此時。幼小之犬。不可加以扑責。時加扑責。其腦力銳減。恐激成他種毛病。故飼幼犬須加以啓發式之教練。注入痛責。皆非所宜。伶丁丁所以成爲明星決非扑責。全由於啓誘。生物之貴全在天機。一傷天機。則不復可愛。試觀弄猴者之犬。使之推磨則推磨(使之鑽圈則鑽圈。是全由於强迫。不知如何蹂躪。故其犬。每每垂頭喪氣。若不勝其悲楚。且天機盡亡。滿面恐懼之色。不第見人無歡。即彼弄猴者是其主人。在犬亦惟有仇怨而決無半點恩愛。因弄猴者之於犬。猶老鴇之於妓。手段全非。故其結果双方皆在非人慘痛之域而已。

西人調練生畜。誠爲東方人所不及。即以犬馬而論。登之銀幕。爲明星。東方犬馬。實少聞見。而西方犬馬之業影戲者。殆不勝僂指。此非犬馬之天才有不逮。實由人力有不賦。苟習其性。與之久處。不第犬馬。即一般猛獸亦有可供銀幕之選者。華人習性。安於簡陋。即其日常之衣食住有百年數十年祖孫相承不知改良者。可知於其簡陋生活以外之事物不第無改善之意志。根本上亦即無關心對於一切事物。旣無關心。並門前之雪。亦不知掃。則所謂科學者永遠不能有所發明。生活向上。亦即永久不能躋及。

養犬微事也。細事也。在中國之聖人。絕對不使人有狗馬之好。孔子若有神行太保戴宗之本領。其一車兩馬早已報廢。或其時有相當代步。孔子亦必不畜馬。孔子之馬。完全用以代步。吾人試一想象孔子之馬。一定旣老且瘦。但孔子於當時。有其根本之大教。生恐狗馬之玩好。移易人之心志。故不主張之。但今之世。去孔子已三千年。世界列國。爭以產業鬥勝。雖一犬之徵。亦使其負有國攀之吾愛犬。故只言犬非曰人人愛犬。即足以强國。且犬之爲物。究竟近於玩好。雖不喜之。亦無不可。惟犬以外畜產甚多。苟皆以犬爲例。認爲畜生。不甚愛惜。則一國之大計豈。眞永久仰賴於外人乎。(未完)

## 債 (思沁)

刺骨的北風虎虎地刮起了地面的塵沙。漫漫的黃霧籠罩着儼冷的宇宙。和暖的太陽掩沒在灰暗的雲幕裡。空氣是異常的鬱悶。窒息着人們的呼吸。這時。有一個病後的年老農民。他藏着無限哀痛與顧慮的心。斜依在破敗的木門樞上。寒風拂起了他灰白如篷的頭髮。枯黃的顏面上。一痕一痕的縐紋正不知蘊蓄着多少辛與苦痛。兩隻無神的眼睛向着前面的路上發呆。

『怎樣辦呢?唉!如果田主爺今天要來取債時。我能够拿什麼完他?唉啊!……』他想着這無法解脫的困難。口裡不住的哼着嘆氣。

他無力的眼睛依然望着前方。在遠遠的前邊。他看見模糊的二人影。漸近地漸明眞來了。他好似死期到了般的戰顫。心跟着人影的漸近。一步深一步的感到惶恐。

當那二個人影站在他面前時。他好像失了知覺般的呆住了。老花的縐面埋在他頸跳着的心懷。

『朱老四!』田主爺一聲的喝叫。他抖的一毅。從惡夢中過來的一般慌張。但是他依然不會說什麼話。『你借的二塊錢今天要完來。知道嗎?今天是年二十九了』

『田主爺爺!我……我實在沒有。寬恕我。出了新年來吧新年一出。準定送到府上。…求求情。田主爺…』他的腿已彎在地下。話從顫動着的舌頭吐出。

『哼!沒有。啊!你老潑皮總是想打賴』。田主爺怒形於色的訶叱。一面便令他的跟隨。

『阿二。你去他屋裡的二枝鋤頭和煑飯的鍋子拿來』。

阿二進去了。手裡拿着一口小鍋。二枝鋤頭便放在肩上。

朱老四趕進去抓住阿二的手。哭喪着臉向着田主爺。

『老爺!請你開開恩吧!孝爺!…』

『什麼?你錢完來。東西便交還給你…放手嗎?』

田主爺跑進了屋裡站在他們的面前。但是朱孝四還死死抱住阿二的手。

『嗎的。你這老骨頭?』田主爺揮動着手中的旱烟筒。

咯的一聲響後。朱老四暈過去了。他太陽穴起了一個肉瘤。阿二後跟着田老爺出了這破舊的泥屋。


瀋陽有聲電影院 四經路七緯路

十一月十三日至十五日 星期一至星期三

天一影片公司默片之代表作

(飄零)比(飛絮)之情節更哀婉纏綿!

(飄零)比(飛絮)之表演更深刻緊張!

中國電影界之女王胡蝶之妹 胡珊 主演

本片有 花言巧語的老虔婆 窮兇極惡的二房東 冷酷無情的惡翁姑 醜態畢露的癩蝦蟆

生存在畸形社會下一般弱女子的兩部曲(飛絮)與(飄零) 畸形社會的照妖鏡

飛絮續集 飄零

秀貞一生的素描 失愛於重男輕女的父親 遭際非人生活的童養媳 更疊被金錢誘惑與壓迫 慘被亂點鴛鴦於胡蘆子的酷栲打 乃像飛絮由飄零而幻滅

(飄零)是繼續(飛絮)更忠實地來描寫惡社會

(飄零)是繼續(飛絮)更深刻地來指導惡思想

祇演三天、幸勿失覩上下集全豹



第壹回滿洲國美術展覽會

歡迎觀覽

會期 十一月十一日至十五日 每日上午九時起下午四時止

會場 大南門裡舊滿鐵公所內

東洋畫 西洋畫 字 數百種出品

主催 滿洲國美術同人院

後援 奉天省公署教育廳 奉天市政公署

滋味香濃營養豐富

# 明治牛奶咖啡糖

大連市彌生町·明華糖果食品公司·電話七八七四番

# ハクキン懷爐

金 白

宛如携飯鍋
飽餐後天縱寒亦可耐
備此懷爐宛如携一飯
鍋隨處皆可飽餐
一晝夜僅費一錢而足
有飯鍋焉不離左右

保溫廿四小時
消費日僅一錢
既安全且卅灰
滿洲一圓廿錢
定價一個八十錢

大阪市 矢崎發商會

治淋名藥 **哈郎丸** 淋病
大連 順和公司

日本赤十字社奉天病院

本院
一、所在地 大西關
二、診療科目
內科、外科、皮膚及泌尿器科、耳鼻咽喉科、產婦人科、小兒科、眼科、齒科、（星期一、三、五、午前中）物療科、
三、診察時間
自午前九時至午後二時
但救療部自午前七時三十分至午前八時

出診所
一、所在地浪速通三十番地
二、診療科目
內科（星期二、四、六、午前中）皮膚及泌尿器科
小兒科（星期一、三、五、午前中）
產婦人科（每日午前中）（每日午後）

日本語 練習字
第一集 第二集 每集大洋一角二分 特價
大南門裡文廟胡同
奉天大同學院出版部

# 奉天市立醫院

診治科目：外科 皮膚科 物療科 產婦科 內科 眼科 耳鼻科 小兒科

特點：諸種隨意 入院周到 看護熱心 大夫檢查 手續簡單 藥價低廉 各藥俱全 新法戒烟

院址：奉天小西邊門外公園後身 滿電話四三八九

院長 王有綱啓

# 新到 大宗皮貨價格低廉

同聚福綢緞呢絨百貨店

大連市西崗街一三一番地
長電話 批發部二一三二六番 門市部七六五五番

日本紙 西洋紙 文具 **販賣開始**

如蒙各位來店賜顧竭誠歡迎

奉天加茂町十一番地
日本紙 西洋紙 文具
大同印刷所
電話（二）二三五一番

頭痛!!宜速服

帽子牌商標

# 腦欣

能立時止痛

主治
●偏正頭痛 ●頭目朦朧 ●精神鬱悒 ●宿酒惡醉 ●頭重神昏 ●腦筋疲勞 ●面神經痛 ●暈船暈車

藥價 二十錢 五十錢 一圓

總批發處 大日本名古屋市東區京町 荒川長太郎合名會社

「各地著名藥房均有代售」

出品優良 低價出售

製造目錄

各色印色 丸生糊 浮粉澱粉 アミノ酸 調味精粉富味 調味醬油 墨水墨汁 丸生文化糊 各色粉筆

富林本舖 **裕泰公司** 大連市同仁街三六 電話長四三八四番

支店 **裕泰公司** 奉天小西邊門濟德胡同

小兒康強均賴嬰孩自己藥片
此黃壽彭劉恩愛兩醫生之言也

上面刊印小孩像片乃幀黃壽彭醫生即此小兒之父劉恩愛醫生 其母也彼倆父母 均爲醫生自然深知藥品而擇其最優者爲其自己兒子服用而彼所擇者爲嬰孩自己藥片足見此藥片實爲小兒藥之最安全最有效且最易服者也黃醫生與其夫人近由其廣東南海三山寓所致書敝局云「小兒天佑素患消化不良胃呆便秘以及其他腸胃疾病予投以嬰孩自己藥片覺甚有益其藥性和平絕無毒質又無慣性之弊實兒科聖藥小兒康強悉賴此藥片之功因特攝影以誌謝焉」嬰孩自己藥片所含劑量十分準確善能治理兒科各症如便秘食積發熱腹痛泄瀉嘔吐傷風痰厥蛔蟲出牙等患如尊處無從購買此藥片可向上海江西路四五一號韋廉士醫生藥局函購每瓶[illegible]角六瓶三元五角郵費不取

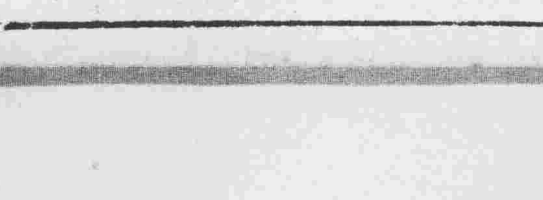


瀋陽市鐘樓南路西

# 杭州永裕綢緞呢絨商店

十一月十三日

# 開幕大減價

各貨有美皆備無麗不臻

染白髮紅毛之靈液

# 那伊斯

各界淑女諸位啊！你們赶快購得靈液"那伊斯"染髮染鬚、那麼着你們的頭髮、一定倍舊加增美麗光澤、永遠不知老罷。

"那伊斯"原來染着髮容易、再是將此一染、不但髮白者變換青黑分明、而且加倍光澤、而無走色及毛質損傷之患、確永保染色。女史各位請試購罷。

定價 試用瓶四十錢 小瓶五十錢 大瓶九十錢

本品貼有華文仿單各藥房均有經售

發售處 大阪 東京 丹平商會藥房

代售處 [illegible]藥會社 奉天 井上誠昌堂 奉天 佐藤廣濟堂